谛闲法师与雁荡山

■卢友中

近代高僧谛闲法师，教通三藏，学究一乘，为天台宗泰斗。他毕生洁身护法，讲经育才，被尊为天台中兴之祖。他多次前来雁荡山游览传道，曾率众信徒先后重修几大寺院，为雁荡山佛教的振兴作出了重大贡献。

谛闲法师，生于1858年，俗姓朱，法讳古虚，号卓三，以字行，台州黄岩人。20岁入临海白云山出家，四年后受具足戒，28岁起登座讲经。历主慈溪狮子庵、温州头陀寺、绍兴戒珠寺、上海龙华寺、宁波观宗寺等。重建与重修宁波观宗寺、天台万年寺、杭州梵天寺、温州白象寺塔、温州头陀寺、绍兴戒珠寺、黄岩常寂寺、海门西方寺、雁荡山灵岩寺。谛闲法师善于讲经说法，道名远播，著有经典注疏十余部。1932年无疾含笑坐化，享年75岁，终葬慈溪五磊山侧。

早在光绪廿六年（1900年），谛闲法师在温州头陀寺讲经之余，前来雁荡山游览。据记载，他宿观音洞两宵，览灵峰诸胜，住灵岩寺三宿，看前后左右诸胜。因来去匆匆，不及尽情游历，大龙湫也未曾一见，遂坐轿过能仁，瞻大镬，后经四十九盘岭，至乐清，返回温州头陀寺。

民国十一年（1922年），谛闲法师回座宁波观宗寺方丈，退席的成圆法师奉谛闲法师之命回雁荡山，中兴灵岩寺。成圆法师生于1886年，俗姓黄，名奠道，雁荡山能仁村人。家贫，少为人放牧，年稍长，剃度于灵岩寺，拜功纯法师为师父。民国初年，功纯法师退居觉性庵，将灵岩寺寺产、山场、土地卖与林牧公司。成圆法师无所依托，遂远赴宁波入崇德寺三年，受戒于观宗寺谛闲法师，虔修净土，严守戒律，通大乘经典。他对《法华经》独具功夫，日则朗诵，夜则默念，积年累月，无稍间断，深得经中奥义，澈悟佛学真谛。谛闲法师赞誉他：“切柏代香，卷帘进月，心身精进，不殆不息。”成圆法师先后任观宗寺司库、监院、副寺等职，后以谛闲法师卓锡天童寺，他接任观宗寺方丈。

就在几个月前，即民国十年（1921年）的冬天，功纯法师圆寂，其徒成圆法师从观宗寺赶回雁荡山，为先师料理后事。他深知，光绪末年，灵岩寺日益衰败，住持功纯法师有志复兴，虽辛苦卓绝，无奈苦守多时，终不能偿其心愿。直至晚年，圣像残倒，椽瓦零落。此时，有乡绅蒋叔南、蒋季哲兄弟发心，垫资修葺整理，并设法取赎旧业。还种植杉树数万株，严禁樵牧，不辞劳怨，竭力支撑香火达九年。成圆法师得知后深受感动，即与蒋叔南居士商谈，慨然以中兴灵岩寺为己任，以完成先师宿愿。蒋氏兄弟因佩服成圆法师见解之明、戒律之严，尤其为其矢愿的宏远而欣喜，因此乐意促成此事，并决定以往垫付的资金再不必偿还，还主动书成舍券，以示无悔。

成圆法师回到观宗寺后，向谛闲法师讲述了灵岩寺的兴衰和蒋氏兄弟的善举。谛闲法师回忆二十年前，曾到雁荡山与成圆法师的师父功纯法师有缘相识。当时的功纯法师曾怀负志向，致力于灵岩寺的复兴，谛闲法师为其志愿坚弥心生钦佩。如今，听了成圆法师的讲述，谛闲法师嘘唏不已，心潮难平。他决意让爱徒成圆法师重回雁荡山，全力支持复兴灵岩寺。

成圆法师遵师父之命回到雁荡山后，灵岩寺一改数十年的阴霾，恢复了钟鱼嗣响的气象，缁素咸临山门，香火逐渐兴旺起来。然而，佛塔寺庙，向来是众生福田，不恢弘壮丽，不足供养三宝。可是，灵岩寺历年失修，堂舍高危，柱根摧朽，亟需重修扩建。为此，成圆法师毅然下山，行头陀行，随处募化有缘，劝修檀度。他到宁波募化，便往观宗寺顺访谛闲法师，并希望得到恩师的支持。民国十一年（1922年）春，谛闲法师偕同檀越方志梵夫人暨香港居士八人，同游雁荡山，宿灵岩寺。从此，成圆法师得方太太之助，鸠工庀材，建楼屋五间，楼上为大雄宝殿，楼下为大厅，左右偏房为禅室，另辟两厢楼房各3间和厨房、浴室、库房等，建筑面积达560平方米。重建工程于民国十四年(1925)竣工，还在寺前拓地种植一批银杏和花草。灵岩寺布置整雅，黄墙青瓦，宏伟庄严，颇为壮观。很快，各地信众皈依为徒者达200人。

民国十五年（1926年）初夏，谛闲法师赴沪上居士林讲完忏法后，由方志梵居士陪同，径上雁荡山，以了圆满遍览之心愿。灵岩寺成圆法师诚意留谛闲法师住寺度夏，得会晤各方高僧大德，顿感心情舒畅，快乐万分。乡绅蒋叔南居士编完《新修雁荡山志》后，即呈请谛闲法师阅览。在整个度夏期间，谛闲法师除日常功课外，每日便翻阅此志，通过山志得以认识雁荡山真正的面目。因此，他不仅以《庐山真面目略见一斑》为题，为此志做序，同时还欣然述偈一首：“海藏抽奇百二峰，高低远近各不同。今番获觐真面目，尽数全装阴瓶中。”谛闲法师为灵岩寺幸而得有成圆法师而欣喜，接受了成圆法师的请求，为灵岩寺的重建撰写了《中兴缘起》。度夏期间，适逢七月十五佛欢喜日，乐清虹桥居士林诸居士发心修建盂兰盆胜会。谛闲法师应诸居士之请，前往为他们作了一次讲演。

据记载，除重建灵岩寺外，谛闲法师偕徒成圆法师在雁荡山又重建或修建了罗汉寺、能仁寺、普明寺等寺院。

谛闲法师不仅为雁荡山寺院的复兴作出了贡献，而且还为雁荡山培育了僧才。谛闲法师住持宁波观宗寺，创设“弘法研究社”，成为当时国内唯一培养天台宗和佛教僧才的高级佛学院。前往亲近、皈依的方内外人士沓来纷至。其中，就有几位来自雁荡山的僧人，亲炙谛闲法师的教诲，潜心研习天台教观，成长为扬名海内外的高僧。

出生于乐清仙溪的澹云法师，便是在民国十年（1921年）前往观宗寺亲近谛闲法师的。澹云法师，俗姓朱，生于1901年，幼丧父，12岁从温岭常乐寺出家，19岁披剃于宁波天童寺，20岁到观宗寺亲近谛闲法师，研习天台教理。他在44岁出任观宗寺佛学院院长，49岁又出任天台国清寺住持，直至75岁示寂长达26年。澹云法师著有《天台宗教义》（与人合作）等书。

民国十六年（1927年），适遇谛闲法师七十大寿，在观宗寺开坛传戒。从乐清寿昌寺出家的竺摩法师闻讯即往求戒，顺利得以“受具足戒”，有幸成为这位高僧的一名入室弟子。竺摩法师，生于1913年，虹桥镇河深桥村人，俗姓陈。时年16岁的竺摩法师受戒后，即被转到弘法研究社学习天台教观，受到名家经教，深受教益。抗战时期，竺摩法师辗转港澳弘扬佛法，被称为“港澳现代弘法第一人”。二战胜利后，他远赴南洋弘法，驻锡马来西亚近半个世纪，将中国的现代佛教传播到东南亚及世界各地，被称为“大马汉系佛教之父”。

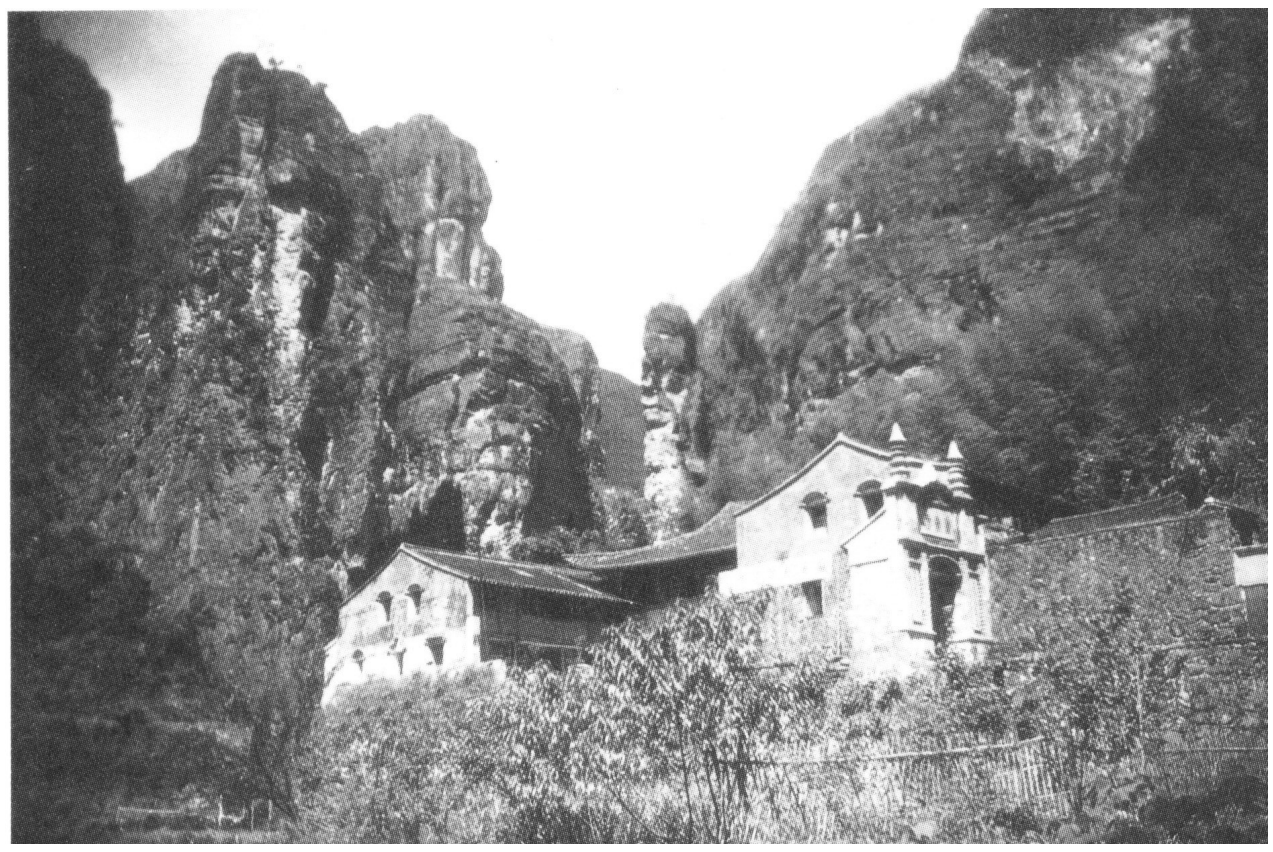

民国时重建的灵岩寺全景。施绘真 摄

灵峰古道。施绘真 摄

浪上飞舟河鱼溜

■邱星伟

河鱼溜，是乐清西乡的一种木船，因划动时好比鱼在河里游，故叫溜，乃灵活快捷的意思。河鱼溜更有“浪头飞”之称，在大海中航行，劈波剪浪，上腾俯冲，常与骄健的海鸥作伴齐飞。

河鱼溜，长约七米，分船头、浪斗、前舱、肚舱、后舱，船头与后舱狭小，但略翘；前舱与肚舱稍大，肥肥的，造型风流，像个杨贵妃。河鱼溜泊在水上甚有灵气，来点儿微风细浪，就头颠尾颠起来，又像个乖孩子，十分可爱。

河鱼溜三把桨，前舱一把、肚舱一把、后舱一把，三个人划。通常二人划，也可一人划，一人划时手操二桨。前舱和肚舱的桨装在右面，叫前桨；后舱的桨装左面，叫艄桨。桨由桨柄和桨叶构成，桨柄用实肚的竹，桨叶用刚且柔的木材。三把桨各装设桨桩，桨桩插在船边的小窟窿上，桨桩用硬木制成。桨配以桨圈套在桨桩上，桨圈的料牛筋最好，细篾、苎麻也可以。桨、桨桩、桨圈，都要求坚韧、耐磨、牢固。河鱼溜划行运桨时，由扣在桨桩上的桨圈，拉动船“哗哗哗”破水前进。

河鱼溜划艄桨的叫做握艄，也叫老大，是船上的总指挥，船的转弯、进退、交汇、停靠，由握艄的掌握。握艄的头脑要灵敏，特别是在黑夜行舟，要睁大眼睛，竖起耳朵，发现前方有来船时，依据自己船的位置判断，向对方发出信号“按牢”或“艄牢”。按牢，你的船要靠右划，我的船也靠右划。艄牢，你的船要靠左划，我的船也靠左划。这样，两船交汇，方向明确，在朦胧的夜色中擦身而过，平平安安。

河鱼溜不单用人划，亦可张篷驶，张篷驶多用于出海。内河由于桥梁多，张篷不便操作，但在长阔的大河上，风向适宜，也不乏使用篷来驶，减轻体力。

河鱼溜的航程最远、也最冒风险的，在于去南麂、北麂捕乌贼（目鱼）。因到南麂、北麂要渡过外洋，河鱼溜在巨浪中颠簸，一忽儿被抛上浪尖，一忽儿被拉下浪谷，十分惊险。不过凭着河鱼溜体型的优越，三把桨配合默契，河鱼溜跳跃着抢浪前进，虽有惊却无险。据有经验的老大称，若逢狂风巨浪，最要紧的，桨不可脱离水底，稳住船身，保障平安。

上世纪六十年代前，中雁山区盛产的靛青，一批批跨过飞云江运销瑞安、平阳或转福建等处，便是凭河鱼溜的功能实现的。此外，北白象前岸、上家垟水潭一带的水产行贩，去洞头、玉环海岛载运咸鱼海鲜，也是依赖于河鱼溜做成生意。河鱼溜擅长出海作业，还培育出一位女模范，公社化时期闹积肥，柳市东仁宕的高彩柳与男社员搭当，划河鱼溜到海岛上找肥源，后被评为全国“三八红旗手”，曝出那个时代的特大新闻。

河鱼溜在内河运输可载一吨多，出海、尤其在大洋上，只能载半吨许，或更少些。因为载多了在浪头上飞不起来，则失去了“浪头飞”的本领。

河鱼溜不单是载货，也可用于载客，上世纪三四十年代，内河轮船未有，柳市、北白象、白石一带的人去温州，就是乘河鱼溜的。河鱼溜载客时限二人划，腾出前舱让客坐躺可容八人，再加肚舱后面坐二人，船头、浪斗、后舱各坐一人，一般可载客十多人。河鱼溜划速快，依照恰当的潮水涨落，去温州早上开船，晚下便能回家，往返只需一天时间，叫做“随潮上随潮落”。去温州如果到江边琯头、乌牛乘航船，一趟非过宿不可，那么则浪费人力财力了。当时的河鱼溜载客运货，叫做“划水脚”，乐清县西相当流行，而且产生固定的船家，如白石，就有两只河鱼溜每日划温州，为商家和行旅服务。

河鱼溜划速快，三把桨使劲划，一小时可达十公里以上，可与李白笔下的“轻舟已过万重山”的轻舟竞赛，由此常为突发急病的患者送大医院抢救，赢得了救命时间。

据赵章柳先生等老人回忆，当年乐清西乡的河鱼溜，拥有五六百号之多。仅白石濒河而居的下阮一个村，河鱼溜就有一百多号，晚上归来系在河埠头，一溜儿排开，仿佛一支海军小舰队。尤其每当白石三月初十大会市，各地的河鱼溜划来买货的，或载客的，停泊在长阔的河中央及滩边，头咬着尾，尾搭着头，密密麻麻地挤着，像是一大捧油菜籽壳撒在水面上，呈现一派别开生面的奇观。

笔者少年时喜欢学划船，学会了不错的划河鱼溜技巧，后来曾数次与少年伙伴划河鱼溜去瓯海永强载运货物。去永强船必经过龙湾，龙湾岩头无风也起浪，是个有名的恶浪区，可我们毫不惧怕，一是我们有相当过硬的划船技能，二是我们都生长在白石溪畔，从小就练成游泳本领，即便船翻了也无生命之忧。俗话说艺精胆壮，胆壮心定，所以每次出港都高唱凯歌归来。

2000年温州侨乡报发起征文，题目叫“那一年我十八岁”，我以划河鱼溜的亲身经历，写了一篇叫《搏浪闯龙湾》的小文，被该报选用刊登于当年9月7日的报纸上，回想起来倒蛮有趣。

乐清县西的河鱼溜，不知始于何时，也许有数千年历史吧？尽管如今被现代的先进运输工具所代替，退出了江湖，然而河鱼溜为当地的生产生活所做的奉献，在交通史上应占有光辉的一席之地。

河鱼溜。陈尚云 摄

·广告

乐报嘉年华第25场之文星家电双十一购物节
比网购来得还疯狂

双十一各大电商狂欢购物节即将来临，一大帮“剁手族”也随之倾巢出动。但仓库爆仓送货慢，与预想严重不符的商品等等让不少消费者担忧，特别是大件商品办理退换货非常麻烦。由此，乐报嘉年华推出文星家电双十一购物节，提供有品质保证的实体店购物，让市民自动忽略这些烦恼。

据了解，乐报嘉年华推出文星家电双十一购物节，各类优惠也是完全可以媲美各大主流电商平台。参与活动的品牌包含索尼、LG、三星、TCL、美的、格力、海尔、松下、西门子等国内外各大品牌，涵盖电视、空调、洗衣机、冰箱、灶具、热水器、微波炉等大小家电产品。

活动期间，还推出“秒杀网络价”商品，如58寸4K品牌智能电视仅需2999元/台，品牌彩电空调等更是推出最低2.8折优惠；同时，文星家电在活动期间推出“开业联购送豪礼”活动，联购3件、5件、7件产品直接送电暖器、山地自行车、智能扫地机；“开业满返”活动也是惊喜连连。

据悉，乐报嘉年华第25场之文星家电双十一购物节将从11月11日持续到11月13日。

更正公告

乐清市国土资源局、乐清市公共资源交易中心于2016年11月10日在《乐清日报》刊登的《乐清市国有建设用地使用权公开出让公告》（乐土资出让告字〔2016〕24号）现特更正如下：

竞买保证金、履约保证金到账截止时间和竞买人申请报名的截止时间“2016年12月13日11时”更正为“2016年12月13日10时”，挂牌时间“2016年12月1日8:30至2016年12月15日11时”更正为“2016年12月1日8:30至2016年12月15日10时”。

乐清市国土资源局
乐清市公共资源交易中心
2016年11月11日

浦发银行信用卡部高薪诚聘英才

温州浦发银行信用卡部因业务拓展需要，现面向社会公开招聘信用卡营销代表（5名）。

岗位要求：大专及以上学历，善于沟通，年龄40岁以下。

工作地点：乐清地区。

联系方式：杨小姐，86099713。

面试地址：温州市车站大道高联大厦浦发银行4楼信用卡部。

关于乐清市建设项目拟供地公示

乐清市国土资源局供示〔2016〕45号

我局现将下列建设项目拟供地情况进行公示，并欢迎社会各界反映。公示的地块具体情况如下：

序号	拟用地意向单位及项目名称	用地总面积（其中负担面积）（㎡）	坐落	用途	备注
1	乐清市淡溪镇人民政府【乐清市淡溪镇公益性骨灰堂（福宝堂）建设项目】	1980	乐清市淡溪镇孙家垟村	殡葬用地	划拨

举报电话：0577－61882381、0577－62573534

乐清市国土资源局
2016年11月9日

不动产登记公告

经审查，我机构拟对下列不动产权利予以登记，根据《不动产登记暂行条例实施细则》第十七条的规定，现予公告。如有异议，请自本公告之日起十五个工作日内将异议书面材料送达至各辖区不动产登记服务分中心。逾期无人提出异议或者异议不成立的，我机构将予以登记。

联系电话：城区分中心61882338；柳市分中心57123802；虹桥分中心61366874；大荆分中心57123203。

序号	权利人	不动产单元号	坐落	面积	用途	权利类型	备注
1	万志强 赵珠芬	330382008200JC00457F00010001	乐清市天成街道万桥一村	土地使用权面积45㎡/房屋建筑面积234㎡	农村宅基地/住宅	宅基地使用权/房屋所有权	
2	陈呈生	330382114256JC00088F00010001	乐清市柳市镇戴西村	土地使用权面积121.2㎡/房屋建筑面积199.05㎡	农村宅基地/住宅	宅基地使用权/房屋所有权	
3	郑元庆	330382114286JC00135F00010001	乐清市柳市镇后横村	土地使用权面积74.84㎡/房屋建筑面积224.52㎡	农村宅基地/住宅	宅基地使用权/房屋所有权	
4	胡锋	330382114293JC00232F00010001	乐清市柳市镇彭桥村	土地使用权面积90㎡/房屋建筑面积689.62㎡	农村宅基地/住宅	宅基地使用权/房屋所有权	
5	胡宝华	330382114293JC00085F00010001	乐清市柳市镇彭桥村	土地使用权面积90㎡/房屋建筑面积689.62㎡	农村宅基地/住宅	宅基地使用权/房屋所有权	
6	应兰平 赵献丰	330382114226JC00641F00010001	乐清市柳市镇西西村	土地使用权面积27.56㎡/房屋建筑面积55.12㎡	农村宅基地/住宅	宅基地使用权/房屋所有权	
7	陈金义	330382114272JC00934F00010001	乐清市柳市镇智广村	土地使用权面积119.37㎡/房屋建筑面积198.72㎡	农村宅基地/住宅	宅基地使用权/房屋所有权	
8	薛碎枢	330382115263JC00052F00010001	乐清市北白象镇车头村	土地使用权面积98.38㎡/房屋建筑面积161.38㎡	农村宅基地/住宅	宅基地使用权/房屋所有权	
9	陈银海	330382115214JC00216F00010001	乐清市北白象镇高西村	土地使用权面积99.6㎡/房屋建筑面积313.1㎡	农村宅基地/住宅	宅基地使用权/房屋所有权	
10	张献宝	330382115201JC00025F00010001	乐清市北白象镇洪渡桥村	土地使用权面积160.03㎡/房屋建筑面积357.18㎡	农村宅基地/住宅	宅基地使用权/房屋所有权	
11	杨恭曼	330382115225JC00096F00010001	乐清市北白象镇楼桥村	土地使用权面积33.29㎡/房屋建筑面积33.29㎡	农村宅基地/住宅	宅基地使用权/房屋所有权	
12	陈星忠	330382115226JC00202F00010001	乐清市北白象镇前黄村	土地使用权面积71.47㎡/房屋建筑面积146.48㎡	农村宅基地/住宅	宅基地使用权/房屋所有权	
13	杨自度	330382115226JC00058F00010001	乐清市北白象镇前黄村	土地使用权面积82.95㎡/房屋建筑面积165.9㎡	农村宅基地/住宅	宅基地使用权/房屋所有权	
14	郑家美	330382115210JC00915F00010001	乐清市北白象镇瑞里村	土地使用权面积41.85㎡/房屋建筑面积83.7㎡	农村宅基地/住宅	宅基地使用权/房屋所有权	
15	黄阿占	330382108231JC00323F00010001	乐清市虹桥镇龙泽村	土地使用权面积83.02㎡/房屋建筑面积252.95㎡	农村宅基地/住宅	宅基地使用权/房屋所有权	
16	倪建成	330382108205JC00328F00010001	乐清市虹桥镇桥南村	土地使用权面积88.78㎡/房屋建筑面积266.34㎡	农村宅基地/住宅	宅基地使用权/房屋所有权	
17	陈齐乾	330382006207JC01017F00010001	乐清市白石街道上陈村	土地使用权面积80㎡/房屋建筑面积163.99㎡	农村宅基地/住宅	宅基地使用权/房屋所有权	
18	林咸听	330382111204JC00242F00010001	乐清市淡溪镇桥底村	土地使用权面积125㎡/房屋建筑面积680.78㎡	农村宅基地/住宅	宅基地使用权/房屋所有权	
19	俞银旺	330382105210JC00598F00010001	乐清市芙蓉镇西岙村	土地使用权面积91.4㎡/房屋建筑面积290㎡	农村宅基地/住宅	宅基地使用权/房屋所有权	
20	吴旭秧	330382108261JC00330F00010001	乐清市南岳镇杏湾三村曙升路31号	土地使用权面积42.35㎡/房屋建筑面积323.43㎡	农村宅基地/住宅	宅基地使用权/房屋所有权	
21	陈胜三	330382004202JC00315F00010001	乐清市盐盆街道樟南村	土地使用权面积85.71㎡/房屋建筑面积173.38㎡	农村宅基地/住宅	宅基地使用权/房屋所有权	

乐清市国土资源局 2016年11月11日